Faune Champagne-Ardenne *Info*

La lettre du Collectif Faune Champagne-Ardenne

N°4 - 1er septembre 2016 au 30 novembre 2016

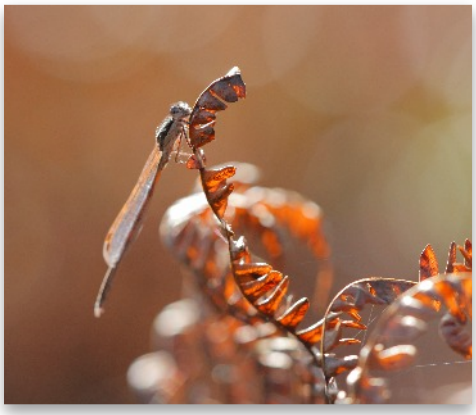

AU SOMMAIRE :

- ÉDITO
- ACTUALITÉS
- FCA NEWS
- BILAN DES OBSERVATIONS MARQUANTES
- ZOOM SUR… LE CYGNE DE BEWICK
- ÉVÉNEMENTS NATURALISTES

ÉDITO

Voici le 4ème numéro de **Faune Champagne-Ardenne *Info***, la lettre du Collectif Faune Champagne-Ardenne destinée aux naturalistes de la région. Après la parution de Faune Champagne-Ardenne *Info* n°3 en septembre dernier, les deux premiers numéros sont désormais disponibles en ligne sur le site faune-champagne-ardenne.org.

Nous profitons de cet édito pour remercier tous les participants du 2ème colloque ornithologique du Grand Est, qui s'est déroulé pour la première fois en Champagne-Ardenne à Montier-en-Der. Plus de 150 personnes sont venues assister aux conférences, toutes plus instructives les unes que les autres. Encore une fois, merci et bonne lecture !

ACTUALITÉS

13 786 données de papillons de jour ont été saisies cette année jusqu'au 30 novembre. Le nombre d'observations pour ce groupe ne cesse d'augmenter d'année en année (11 254 en 2015) ! Ces données permettent d'établir une liste de 100 espèces, rien que pour l'année 2016.

La liste rouge des oiseaux nicheurs de France métropolitaine a été mise à jour cet automne, synthétisant les changements entre 2008 et 2016. Ainsi, la situation s'est aggravée pour des espèces, dites communes comme le Chardonneret élégant, le Verdier d'Europe ou la Tourterelle des bois, qui passent directement en catégorie vulnérable ! Toutefois, la situation s'est améliorée pour la Fauvette grisette qui passe en préoccupation mineure, tout comme le Bruant proyer. Cette liste est disponible sur le site de l'UICN.

FCA NEWS

La nature est en constante évolution. D'une année à l'autre et d'une saison à l'autre, certaines espèces évoluent. Pour constater ces changements, il existe une fonction sur les sites Faune et sur l'application Naturalist, qui permet à l'observateur de saisir par « formulaire ». Quésaco ? Je reste sur un point fixe au moins 5 minutes et je note toutes les espèces que j'observe. La différence, c'est que la saisie par formulaire donne une autre information capitale : *« je n'ai pas noté cette espèce dans mon formulaire, donc c'est que je ne l'ai pas entendue (ou qu'elle n'était pas là) ».* Autre avantage, cette méthode « oblige » l'observateur à saisir les espèces dites communes, pour lesquelles on ne dispose pas, parfois et contradictoirement, d'assez d'information. Toutefois, il est nécessaire de se borner à un seul lieu-dit pour être pertinent.

Pour en savoir plus, rendez-vous sur faune-champagne-ardenne.org, rubrique Utilisation du site/Aide à la saisie/Saisie par liste ou par formulaire.

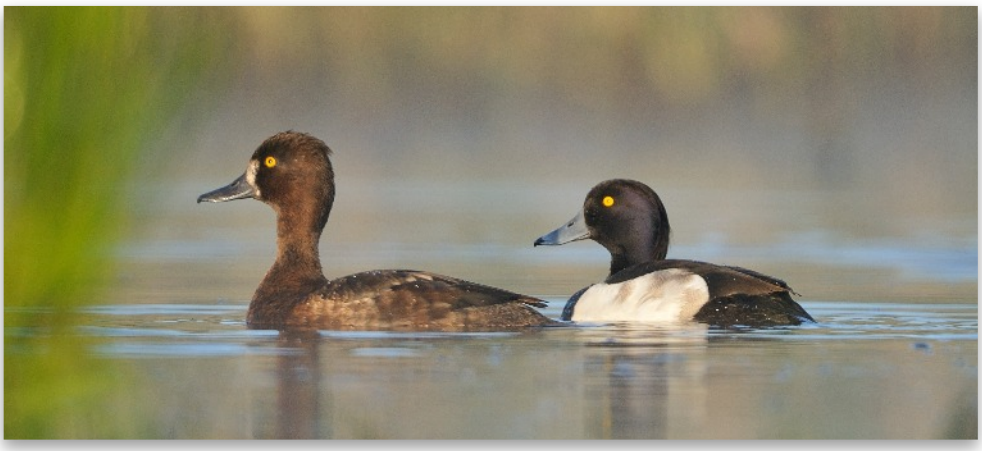

faune-champagne-ardenne.org est un portail interactif consacré à la collecte et à la diffusion d'observations naturalistes et constitué d'un ensemble de partenaires (Association Nature du Nogentais, CPIE du Pays de Soulaines, LPO Champagne-Ardenne, Pnr de la Forêt d'Orient, Regroupement des Naturalistes Ardennais et Société Française d'Odonatologie).

OISEAUX

CYGNE DE BEWICK

Premier individu noté le 6/10 au lac d'Amance (10). Jusqu'à 35 individus comptabilisés le 12/11 au lac du Der (51), 113 Bewick au lac Amance (10) le 14/11 et jusqu'à 272 individus à l'Étang de la Horre (10) le 29/11.

OIE RIEUSE

Jusqu'à 131 oies observées au lac du Der (51) le 1/11.

OIE DES MOISSONS

Première observation automnale le 5/10 à Piney (10). Jusqu'à 27 individus au lac d'Orient (10) le 6/11.

BERNACHE NONNETTE

6/10 au 23/11/2016

1 individu noté le 6/10 à Belval-en-Argonne (51), puis du 6/10 au 17/11 au lac du Der (51) et enfin du 19/11 au 23/11 à l'Étang de la Horre (10).

FULIGULE NYROCA

22/09 au 24/11/2016

1 individu observé le 22/09 au lac d'Orient (10), puis 2 individus signalés du 15/11 au 24/11 au lac d'Amance (10).

FULIGULE MILOUINAN

Jusqu'à 2 notés au lac du Der (51) le 27/11 et 4 au lac d'Orient (10) du 15/11 au 30/11. A noter qu'1 individu est signalé le 26/11 à Aulnay-sur-Marne (51).

EIDER À DUVET

27/11/2016

1 individu observé au lac du Der (51), dissimulé dans une horde de canards! Espèce non revue depuis le 12/01/2014 au lac du Der (51).

MACREUSE NOIRE

5 macreuses notées le 31/10 au lac du Temple (10).

GARROT À ŒIL D'OR

Première observation automnale le 6/10 en Argonne (51). Observation régulière à partir du 1/11 sur les lacs Aubois et le lac du Der (51), et ponctuellement aux Ayvelles (08), à Sedan (08) et au Réservoir de la Liez à Lecey (52).

HARLE HUPPÉ

16/11/2016

1 individu signalé sur la Marne en centre ville de Châlons-en-Champagne (51).

PLONGEON ARCTIQUE

1 individu noté sur le lac du Der (51) à partir du 31/10, ainsi qu'1 individu au lac d'Orient à partir du 29/11. A noter qu'un plongeon blessé fût trouvé à Saint-Hilaire-le-Grand (51) le 28/11. Mais celui-ci n'a pas survécu.

GRÈBE JOUGRIS

3/10 au 20/11/2016

1 individu observé dans les gravières du Perthois (51) après un cours séjour sur les étangs d'Outines et d'Arrigny (51).

PÉLICAN FRISÉ

Second séjour au lac du Der (51) pour cette espèce, avec 1 individu signalé quasi quotidiennement à partir du 7/09. Le précédent stationnement de l'espèce datant du 8 au 23/02/2015, avec un immature, déjà au lac du Der (51). Il n'est pas exclu qu'il s'agisse du même individu.

IBIS FALCINELLE

Occasionnel de plus en plus régulier dans notre région, 1 individu observé le 10/10 à Géraudot (10). Sa dernière mention datant du 29/10/2015 au lac du Der (51) avec 2 ibis notés.

AIGLE IMPÉRIAL

8/10/2016

Après 2 observations consécutives au mois d'août d'un aigle de type ibérique/impérial, 1 oiseau différent a été observé sur le lac du Der (51). Il s'agit de la première observation de l'espèce en région.

BUSARD PÂLE

03/09 au 14/11/2016

Individus signalés dans le sud ardennais (Coulommes-et-Marqueny, Avançon), dans le nord marnais (Souain-Perthes-lès-Hurlus, Sarry, L'Épine), et en Haute-Marne (Mareilles).

GRUE CENDRÉE

Après le 11/11/2014 avec 206 000 grues, deuxième effectif le plus important du lac du Der (51) atteint le 13/11, avec 129 200 grues comptabilisées.

HUÎTRIER PIE

2 individus signalés le 18/09 à Giffaumont-Champaubert (51). La dernière observation de cette espèce dans notre région datant du 19/08/2015 au lac du Der (51).

BILAN DES OBSERVATIONS MARQUANTES

AVOCETTE ÉLÉGANTE

6 avocettes sont signalées le 15/09 à Piney (10) tandis qu'une avocette stationne du 27 au 29/11 au lac du Der (51).

GRAVELOT À COLLIER INTERROMPU

15/09/2016

Migrateur tout à fait occasionnel, puisque cette espèce n'avait pas été observée dans la région depuis le 26/03/2001 à Givry (08)! Un individu isolé est noté au lac du Der (51) cet automne.

BÉCASSEAU SANDERLING

06/09 au 16/10/2016

Observation de 1 à 3 individus en Forêt d'Orient (10) du 6/09 au 4/10, 1 individu du 14/09 au 25/09 à l'étang de Bairon (08) et jusqu'à 11 individus notés le 11/09 au lac du Der (51).

TOURNEPIERRE À COLLIER

Signalement de 3 individus le 2/09 à Piney (10) et 5 en stationnement du 10 au 17/09 au lac du Der (51).

BÉCASSEAU MAUBÈCHE

Des individus isolés ou par paires (rarement plus) ont été signalés principalement en Forêt d'Orient (10) et au Lac du Der (51) jusqu'au 25/09, et dans une moindre mesure à Connantre (51) dans des bassins de décantation le 8/09 et à Autrecourt-et-Pourron (08).

BÉCASSEAU COCORLI

Des individus sont notés jusqu'au 16/10 en région, avec 13 cocorlis en Forêt d'Orient (10), 8 au lac du Der (51) et 1 sur le Réservoir de la Vingeanne (52).

BÉCASSEAU DE TEMMINCK

1 individu en stationnement en Forêt d'Orient (10) et 1 au lac du Der (51) respectivement du 4/09 au 18/09 et du 17/09 au 31/10.

BÉCASSEAU TACHETÉ

1 individu signalé le 16/10 à Sainte-Marie-du-Lac (51) dans un groupe de Pluviers argentés. Cette espèce n'avait pas été notée en région depuis le 30/09/2014 , également sur le lac du Der (51).

COURLIS CORLIEU

Quelques données mentionnent l'espèce au lac du Der (51) et à l'Étang de la Horre (10) jusqu'à la 2ème décade de septembre. Toutefois, deux observations tardives signalent 1 corlieu à Nogent-sur-Aube (10) le 23/10 et 2 corlieux à Giffaumont-Champaubert (51) le 5/11.

PHALAROPE À BEC ÉTROIT

10/09/2016

1 phalarope observé au lac du Der (51). La dernière mention de l'espèce datant du 4/10/2014 à Mesnil-Saint-Père (10).

GOÉLAND PONTIQUE

11/09 au 30/11/2016

L'espèce, de plus en plus régulièrement observée, est signalée

Date des dernières observations des migrateurs en 2016

Espèce	Date	*Localité(s)*	Espèce	Date	*Localité(s)*
Caille des blés	20/10	*Clamanges (51)*	Hirondelle de rivage	01/10	*Outines (51)*
Blongios nain	20/09	*Arrigny (51)*	Hirondelle rustique	29/11	*Mesnil-Saint-Père (10)*
Bihoreau gris	31/10	*Mesnil-Saint-Père (10)*	Hirondelle de fenêtre	11/10	*Villers-Semeuse (08)*
Crabier chevelu	16/09	*Outines (51)*	Bergeronnette printanière	30/11	*Biermes (08)*
Héron Garde-bœufs	11/10	*Outines (51)*	Rossignol philomèle	14/09	*Belval-en-Argonne (51)*
Héron pourpré	02/10	*Éclaron-Braucourt-Sainte-Livière (52)*	Gorgebleue à miroir	24/11	*Vrigny (51)*
Cigogne noire	27/10	*Autrecourt-et-Pourron (08), Sailly (52)*	Rougequeue à front blanc	25/10	*Courteranges (10)*
Blabuzard pêcheur	02/11	*Le Mériot (10)*	Fauvette des jardins	19/09	*Châlons-en-Champagne (51)*
Circaète Jean-le-Blanc	09/10	*Châtillon-sur-Broué (51)*	Fauvette grisette	27/09	*Vauciennes (51)*
Milan noir	29/09	*Belval-en-Argonne (51)*	Fauvette babillarde	13/09	*Witry-lès-Reims (51)*
Busard cendré	29/09	*Courdemanges (51)*	Phragmite des joncs	04/09	*Outines (51)*
Bondrée apivore	01/10	*Giffaumont-Champaubert (51), Val-d'Auzon (10)*	Rousserolle effarvatte	15/10	*Radonvilliers (10)*
Faucon hobereau	11/10	*Reims (51)*	Rousserolle turdoïde	28/09	*Lentilles (10)*
Tourterelle des bois	25/09	*Les-Petites-Loges (51)*	Hypolaïs polyglotte	11/09	*Bayard-sur-Marne (52)*
Coucou gris	08/09	*Piney (10)*	Pouillot fitis	08/10	*Marigny-le-Châtel (10)*
Martinet noir	17/09	*Piney (10)*	Gobemouche gris	24/09	*Marcilly-sur-Seine (51)*
Torcol fourmilier	26/09	*Witry-lès-Reims (51)*	Pie-grièche écorcheur	20/09	*Dosches (10)*

pour la saison à partir du 11/09 sur les grands lacs de Champagne.

GOÉLAND MARIN

Une observation signale 1 individu le 8/09 au lac d'Orient (10). La dernière observation datant du 22/04/2014 à La Rothière (10).

GUIFETTE LEUCOPTÈRE

15/09 au 19/09/2016

1 guifette en stationnement durant 4 jours au lac du Der (51).

JASEUR BORÉAL

30/11/2016

Au moins 1 individu observé dans un jardin à Sainte-Marie-du-Lac (51). La dernière mention de cette espèce datant du 19/02/2015 à Nouzonville (08) avec 2 individus.

POUILLOT À GRANDS SOURCILS

Un individu vu et entendu à Rouilly-Sacey (10) le 2/10. L'espèce reste très occasionnelle en région.

RÉMIZ PENDULINE

2 individus observés à Saint-Rémy-en-Bouzemont (51) et 1 individu à Belval-en-Argonne (51) lors de la 1ère décade d'octobre, puis 1 individu observé le 30/10 ainsi le 29/11 dans que les environs du lac du Der (51).

BRUANT LAPON

1/11/2016

Cette observation concerne 1 individu en migration active à Sommesous (51). La précédente mention de cette espèce en région datant du 4/10/2010 à Villers-devant-le-Thour (08).

BRUANT FOU

30/10/2016

Observation d'un individu en halte migratoire à Sommesous (51). Les précédentes mentions signalent l'espèce le 16/11/2010 à Dampierre-sur-Moivre (51) et le 28/09/1988 à Trois-Fontaines-l'Abbaye (51).

MAMMIFÈRES

CROCIDURE LEUCODE

24/09/2016

1 individu retrouvé mort dans un jardin à Auve (51). La présence de cette espèce, de la famille des musaraignes, est principalement constatée par la découverte d'individus morts ou dans l'analyse de pelotes de régurgitation des rapaces nocturnes.

AMPHIBIENS

RAINETTE VERTE

17/10/2016

1 individu adulte observé dans un jardin à Origny-le-Sec (10). Sa période d'activité s'étend plutôt d'avril à juin. Il s'agit de la mention la plus tardive de l'espèce, avec celle du 15/10/1999 à Barbuise (10).

RHOPALOCÈRES

HESPÉRIE DES POTENTILLES

Pyrgus armoricanus

Observation de 2 individus à la Neuville-sur-Seine (10) le 14/09, 1 individu à Sainte-Marie-à-Py (51) le 13/09 et 2 individus à Mathaux (10) le 10/09, faisant suite aux 4 observations de juin 2016. Cette espèce fréquente essentiellement les pelouses sèches calcaires. Rare, cette hespérie est inscrite en liste rouge régionale.

SILÈNE

Brintesia cirse

Cette espèce est observée de mi-juillet à septembre en région, principalement sur des pelouses sèches. 3 données de fin de saison la mentionnent : le 9/09 à Latrecey-Ormoy-sur-Aube (52), le 10 et le 14/09 à Neuville-sur-Seine (10).

VULCAIN

Vanessa atalanta

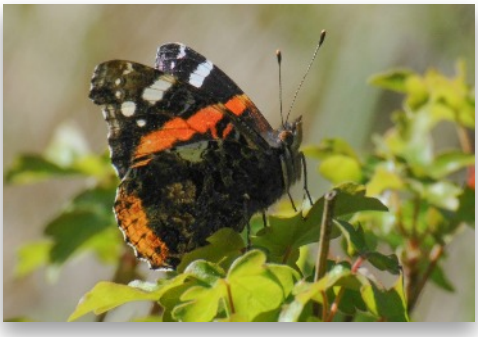

C'est le papillon de jour le plus noté sur la période, représentant près de 18 % des données. Le pic d'observation annuel intervient lors de la 1ère décade de septembre.

HÉTÉROCÈRES

HIMÈRE-PLUME

Colotois pennaria

Sa période de vol s'étend d'octobre à novembre, volant même lors des nuits relativement froides. L'espèce est probablement commune même si seulement 4 données la mentionnent pour cette saison : Trois-Fontaines-l'Abbaye (51), Belval-en-Argonne (51) et Marigny-le-Châtel (10).

ZYGÉNE TRANSALPINE

Zygaena transalpina

Cette zygène fréquente les prairies sèches, notamment les pelouses de la

région de Joinville (52) et les savarts de la plaine champenoise (51 et 10). Ainsi, les 2 derniers individus de la saison ont été observés à Neuville-sur-Seine (10) le 14/09.

SPHINX DU LAURIER ROSE

Daphnis nerii

Première mention contemporaine de cette espèce dans notre région, ce migrateur, originaire d'Afrique sub-tropicale, a été signalé le 11/10 à Saint-Morel (08), sur un laurier-rose (sa plante hôte) dans un jardin.

ORTHOPTÈRES

MÉCONÈME FRAGILE

Meconema meridionale

Principalement observé de mi-juillet à novembre, ce méconème est arboricole, fréquentant les lisières des parcs et jardins, des côteaux thermophiles boisés. Le bruit que produit cet orthoptère n'est pas audible pour l'oreille humaine et nécessite un détecteur à ultrasons pour être perçue. 3 données le mentionnent : le 13/09 à Voillecomte (52), le 30/10 à Reuves (51) et le 2/11 à Marigny-le-Châtel (10).

SAUTERELLE CYMBALIÈRE

Tettigonia cantans

2 individus contactés à Monthermé (08) le 8/09. La répartition de cette espèce se limite au massif ardennais où elle émet son chant typique. La cymbalière n'avait pas été contactée en région depuis le 28/08/2013 à Hargnies (08), certainement par manque de prospection.

TÉTRIX DES VASIÈRES

Tetrix ceperoi

Observation le 21/09 à Pont-sur-Seine (10). Dans notre région, l'espèce est principalement notée dans la Vallée de la Seine et en Forêt d'Orient (10).

OEDIPODE AIGUE-MARINE

Sphingonotus caerulans

Cette année, 5 données mentionnent l'espèce à Sommesous (51) et à Arrigny (51), principalement début septembre. L'espèce fréquente les milieux sans végétation (minéraux ou artificialisés), chauds et ensoleillés.

CRIQUET ÉGYPTIEN

Anacridium aegyptium

En France, il est présent dans la région méditerranéenne, mais la première observation en Champagne-ardenne fût réalisée le 2/09 au péage autoroutier de Rolampont (52). Il s'agit probablement d'un individu isolé introduit accidentellement par un véhicule.

ARAIGNÉES

ERESUS KOLLARI

Cette araignée, très rare, est typique des milieux chauds, secs et ensoleillés tels que les landes et pelouses rocheuses. Contrairement à la femelle, le mâle est vivement coloré. L'observation du 24/09 à Manre (08) constitue la deuxième mention d'*Eresus kollari* dans la région.

ZOROPSIS SPINIMANA

Première mention régionale signalée le 2/11 à Mouron (08). Cette espèce méridionale est en expansion vers le nord. Elle fréquente les litières de feuilles et les écorces en journée, puis partant à la chasse la nuit. En marge de sa répartition, l'espèce fréquente généralement les maisons, comme ce fût le cas pour cette observation.

ARGIOPE FRELON

Argiope bruennichi

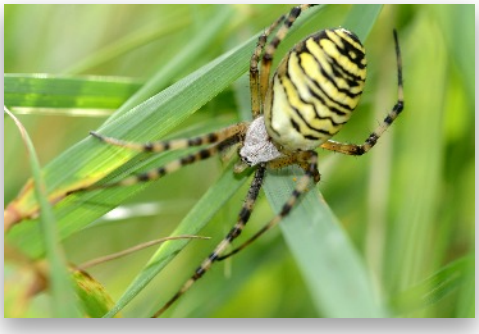

Facilement identifiable, c'est l'une des espèces d'araignées la plus facile à reconnaître. Elle fréquente les milieux ouverts, tels que les prairies, secs ou humides. Le dimorphisme sexuel est très marqué. En effet, la femelle mesure environ 15 mm (taille sans les pattes), tandis que le mâle ne dépasse pas les 5 mm. La dernière observation automnale date du 28/09 à Guignicourt-sur-Vence (08).

ZOOM SUR… LE CYGNE DE BEWICK *Cygnus columbianus bewickii*

IL VIENT DE LOIN …

Le Bewick se reproduit dans les milieux humides de la toundra arctique sibérienne où il fréquente les prairies marécageuses, petits étangs, lacs et bords de rivières. La période de reproduction débute vers la mi-mai. Le nid, qui peut être réutilisé d'une année sur l'autre, est constitué de végétaux. Les deux partenaires participent à la construction mais la femelle assure seule la couvaison de 3 à 5 œufs durant 1 mois. L'élevage des jeunes durera jusqu'au printemps suivant, au cours duquel aura lieu l'émancipation. L'espèce entreprend sa première nidification à l'âge de 4 à 6 ans.

L'espèce consomme majoritairement de la végétation aquatique immergée mais complète également son alimentation par des invertébrés.

UN HIVERNANT RÉGULIER

La majeure partie de la population d'Europe occidentale (23 000 individus estimés) hiverne aux Pays-Bas, au Royaume-Uni et en Allemagne. Le restant hiverne notamment en France, où les effectifs ne cessent de croître. En 2015, près de 350 individus ont hiverné en Champagne-Ardenne, faisant de la région, le principal bastion d'hivernage français. L'espèce fréquente alors la Champagne humide avec son complexe de lacs réservoirs (lac du Der et lacs aubois) et d'étangs annexes comme l'étang de la Horre. Elle y recherche tranquillité et nourriture, notamment les tubercules et les rhizomes présents dans la vase.

QUAND LE VOIR ?

L'espèce arrive chez nous durant la première décade du mois d'octobre. Il s'agit alors d'individus isolés ou de petits groupes. Par la suite, les effectifs augmentent jusqu'au cœur de l'hiver pour décroître à partir du mois de mars, moment où l'espèce entame sa migration prénuptiale.

RÉPARTITION DE L'HIVERNAGE

La carte ci-contre illustre les zones occupées par les hivernants lors de l'hiver 2015-2016. Les principaux sites fréquentés sont le lac du Der, l'étang de la Horre et les lacs de la Forêt d'Orient. L'espèce fréquente anecdotiquement d'autres étangs comme celui de Belval-en-Argonne dans la Marne.

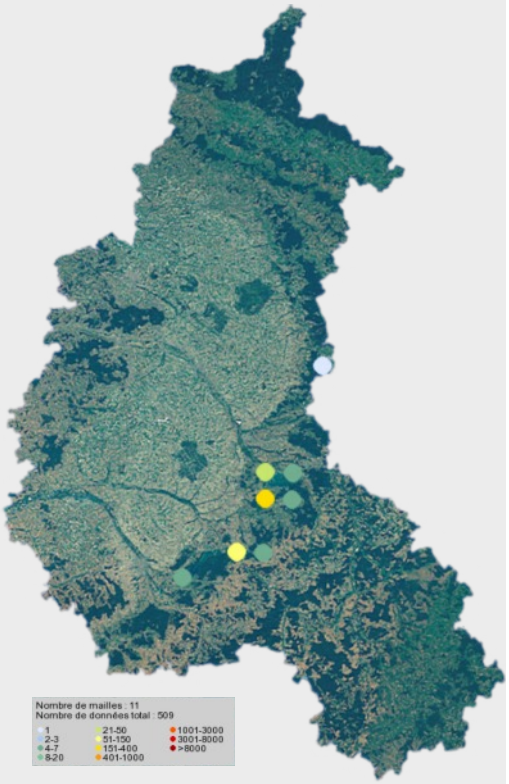

UN SUIVI SPÉCIFIQUE

Classé « en danger » par la liste rouge des oiseaux d'Europe, le Cygne de Bewick fait l'objet d'une attention particulière. Cet hiver, dans le cadre des suivis scientifiques concernant la Zone de Protection Spéciale des lacs de la Forêt d'Orient dont le Parc naturel régional de la Forêt d'Orient à la charge, l'ensemble des sites d'hivernages champenois fait l'objet de comptages décadaires organisés par la LPO CA. L'objectif étant notamment de suivre les variations d'effectifs et les déplacements des groupes entre les différents lacs et étangs pour mieux comprendre les exigences de l'espèce.

En tant qu'observateur, vous aussi pouvez contribuer à ce suivi en saisissant vos données ponctuelles de Cygne de Bewick sur Faune Champagne-Ardenne. Pour plus d'informations, consultez l'actualité dédiée au suivi des cygnes pour l'hiver 2016-2017.

SORTIES NATURE

À LA DÉCOUVERTE DES OISEAUX DES LACS AUBOIS

Sorties organisées par la LPO, les **dimanches 8/01/2017**, **5/02/2017** et **5/03/2017, de 8h30 à 12h30,** 5€ par personne, gratuit pour les moins de 12 ans. Ouvert à tous. RDV à la Maison du Parc de la Forêt d'Orient à Piney (10). **Inscription obligatoire** (au plus tard le vendredi précédant la sortie) au 03.25.80.96.12 ou à la Maison du PNRFO 03.25.43.38.88.

LES OISEAUX DU PARC DE CHAMPAGNE EN HIVER

Sortie organisée par le Groupe Local de Reims, le **dimanche 29/01/2017 de 14h à 16h30**. Gratuit. Cette promenade autour des mangeoires du parc vous permettra de vous initier à l'ornithologie. RDV à l'entrée piétonne : 10 avenue du Général Giraud, 51100 Reims. Renseignements auprès de la LPO CA au 03.26.72.54.47.

JOURNÉE DE DÉCOUVERTE DES OISEAUX MIGRATEURS

Organisée par la LPO, cette journée d'initiation vous permettra de découvrir un lieu unique pour la migration des oiseaux. Rendez-vous les dimanches **26/02/2017** et **05/03/2017** de 9h30 à 17h. 20 € par personne (gratuit pour les moins de 12 ans). Tout public, inscription **obligatoire** auprès de la LPO CA 03 26 72 54 47. Plus d'infos sur le site Internet de la LPO CA.

POINT D'OBSERVATION DES OISEAUX DU LAC DU DER

Les bénévoles de la LPO vous accueilleront sur la digue de Chantecoq, au lac du Der, les **dimanches 26/02/2017 et 05/03/2017 de 14h à 17h**. Mise à disposition de longues-vues pour découvrir la richesse ornithologique du site en période d'hivernage. Tout public, gratuit.

À VOS JUMELLES

COMPTAGE WI

Le comptage annuel des oiseaux d'eau, dit « Wetland International », aura lieu les 14 et 15 janvier 2017. Comme chaque hiver, les oiseaux d'eau seront dénombrés sur l'ensemble des zones humides de la région. Toutes les personnes prêtes à participer peuvent contacter Aymeric Mionnet : aymeric.mionnet@lpo.fr

COMPTAGE OISEAUX DES JARDINS

Organisé par la LPO et le Muséum National d'Histoire Naturelle, le grand comptage hivernal des oiseaux des jardins aura lieu les **28 et 29/01/2017**. Pour rappel, l'objectif de ce comptage est de dénombrer pendant 1 heure tous les oiseaux observés posés sur un lieu choisi au préalable en notant le maximum d'oiseaux de chaque espèce observée en même temps. Pour participer, rendez-vous sur le site de oiseauxdesjardins.fr.

Bon comptage à tous !

RETOUR SUR ...

LA 9ème FÊTE DE LA GRUE

Organisée du **samedi 22 octobre au dimanche 30 octobre** au lac du Der, la 9ème édition fût un succès. Le public, de plus en plus nombreux et fidèle au fil des années, était au rendez-vous. Ainsi, 2 500 personnes sont venues admirer les clichés de l'exposition « La dame grise », plus de 1500 personnes se sont rendues au salon bio, sans compter les innombrables visiteurs de l'accueil digue. Tous nos remerciements aux bénévoles qui ont oeuvré pour sa réussite !

L'Association Nature du Nogentais (ANN) est une association d'étude et de protection de l'environnement fondée en 1991. Ses objectifs sont la connaissance, la protection et la valorisation du patrimoine naturel du nogentais, région située autour de Nogent-sur-Seine, dans les départements de l'Aube et de la Marne.

En juillet 1999, l'Association Soulaines TOURISME ENVIRONNEMENT s'est vue décerner le prestigieux label de "C.P.I.E. du Pays de Soulaines". À ce jour, il est le seul CPIE de la région Champagne-Ardenne, inscrit dans l'Union Nationale des CPIE. Les activités du C.P.I.E. du Pays de Soulaines se déclinent en trois volets : chercher, développer et transmettre.

La LPO Champagne-Ardenne est une association à but non lucratif qui a pour objet d'agir pour l'oiseau, la faune sauvage, la nature et l'Homme, et lutter contre le déclin de la biodiversité, par la connaissance, la protection, l'éducation et la mobilisation. Elle a été créée en 1991. Elle est issue de la transformation du Centre Ornithologique Champagne-Ardenne (C.O.C.A), créé en 1973, et compte actuellement plus de 1 000 membres.

Le Parc naturel régional de la Forêt d'Orient est un territoire regroupant 58 communes, 22 000 habitants sur 820 km² dont la mission est de protéger et mettre en valeur un patrimoine aux richesses exceptionnelles mais à l'équilibre fragile, tout en contribuant à son développement économique.

Créé en 1995, le ReNArd a pour objectif la connaissance, l'étude et la protection de la nature dans le département des Ardennes. Association à but non lucratif (loi 1901), ses activités sont orientées autour de plusieurs thématiques : les études scientifiques, la protection de la nature, la sensibilisation, l'information du public et de ses adhérents.

Créée le 23 avril 1991, la Société française d'odonatologie (SFO) a pour but de développer les recherches scientifiques sur ce groupe d'insectes. En région, l'association partenaire est représentée par un coordinateur.

Cette synthèse n'est pas exhaustive. Les données utilisées proviennent de faune-champagne-ardenne.org, saisies entre le 1er septembre et le 30 novembre 2016 (extraction le 05/12/2016). Il est possible que certaines observations n'aient pas été incluses, par exemple pour des raisons de confidentialité.

Nos remerciements vont aux relecteurs ainsi qu'aux observatrices et observateurs de faune-champagne-ardenne.org, chaque jour de plus en plus nombreux.

Crédits photo : Jean-Philippe Couasné, Fabrice Croset, Julia D'Orchymont, Denis Fourcaud, Luc Gizart, Christophe Hervé, Michel Jamar, Chantal Mesnier, Corentin Morvan, Jean-Louis Régnier, Julien Rougé, Laurent Rouschmeyer, Christine Tomasson

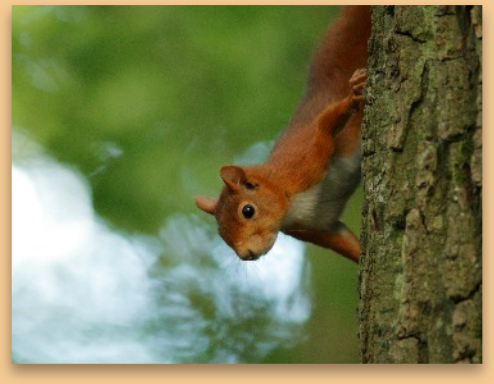

Rédaction et réalisation :
LPO Champagne-Ardenne
Ferme des Grands Parts - D 13
51290 OUTINES
champagne-ardenne@lpo.fr
03.26.72.54.47