# Faune Champagne-Ardenne *Info*

*La lettre du Collectif Faune Champagne-Ardenne*

**N°14 - 1er mars au 31 mai 2019**

*Lièvre brun*

## AU SOMMAIRE :

- ÉDITO
- ACTUALITÉS
- BILAN DES OBSERVATIONS MARQUANTES
- ZOOM SUR LES PAPILLONS DE L'ORTIE
- ÉVÉNEMENTS NATURALISTES

## ÉDITO

Voici le 14ème numéro de **Faune Champagne-Ardenne *Info***, la lettre du Collectif Faune Champagne-Ardenne destinée aux naturalistes de la région. Vous pouvez retrouver l'ensemble des numéros précédents sur le site faune-champagne-ardenne.org.

Nous vous proposons dans ce numéro de revenir sur les observations printanières marquantes, un zoom sur les papillons de l'ortie, espèces facilement observables dans nos jardins et ce, pendant une longue période de l'année. Vous êtes de plus en plus nombreux à saisir vos observations. Encore une fois, merci pour votre participation à Faune Champagne-Ardenne et bonne lecture !

## ACTUALITÉS

**Une nouvelle espèce nicheuse en Champagne-Ardenne**

Après de multiples tentatives ces dernières années, un couple de Pygargue à queue blanche s'est reproduit avec succès en 2019 en Champagne Humide. Celui-ci a pu mener sereinement à l'envol 2 jeunes pygargues qui, nous pouvons l'espérer, ne manqueront pas de venir s'installer à leur tour, une fois leur maturité sexuelle atteinte (d'ici 4 à 5 ans tout de même). L'installation de ce couple s'inscrit dans une dynamique positive de l'espèce en Europe occidentale et fait directement suite à la découverte d'un couple nicheur en Lorraine en 2011 (jusqu'ici l'unique couple reproducteur français). Croisons les doigts pour que le pygargue suive l'exemple du Balbuzard pêcheur lequel, après un retour en Lorraine en 2009, compte désormais 7 couples nicheurs dans tout le Grand Est !

**Faune-France**

Le premier site web national d'observations naturalistes a soufflé sa deuxième bougie en juillet. Après deux ans d'existence, ce sont déjà 20 millions de données collectées grâce à un réseau de 36 625 observateurs, contribuant directement à Faune-France, à l'application Naturalist, à Oiseaux des jardins et aux portails locaux partenaires, comme Faune Champagne-Ardenne ! Bravo et un grand merci aux observateurs puisque ces données sont utilisées quotidiennement par les différentes associations de protection de la nature.

**Faune Grand Est**

Le collectif Faune Champagne-Ardenne et tout le réseau ODONAT Grand Est sont heureux de vous présenter le nouveau bilan d'activité des sites VisioNature du Grand Est pour l'année 2018 que vous retrouverez sur ce lien. Cette année encore, le nombre d'observations transmises est à la hausse (presque 500 000 !). Quant au nombre de contributeurs pour l'année 2018, celui-ci atteint pratiquement les 3000! Un grand merci à tous les observateurs !

*Deux jeunes Pygargues à queue blanche au nid*

*faune-champagne-ardenne.org est un portail interactif consacré à la collecte et à la diffusion d'observations naturalistes et constitué d'un ensemble de partenaires (Association Nature du Nogentais, Conservatoire d'Espaces Naturels de Champagne-Ardenne, CPIE du Pays de Soulaines, LPO Champagne-Ardenne, Pnr de la Forêt d'Orient, Pnr de la Montagne de Reims Regroupement des Naturalistes Ardennais et Société Française d'Odonatologie).*

# OISEAUX

## BERNACHE CRAVANT DU PACIFIQUE

1 individu observé en compagnie d'une Bernache cravant le 7/03 en Argonne (51). Il s'agit de la sous-espèce *Branta bernicla nigricans*, qui se différencie de la Bernache cravant (*Branta bernicla*) par un semi-collier blanc plus important, un ventre noir et des flancs pâles. Cette sous-espèce se reproduit de l'est de la Sibérie au Canada. Son observation en France est rare et se concentre sur les côtes maritimes.

## FULIGULE À BEC CERCLÉ

1 individu noté les 20 et 22/04 aux étangs d'Outines et d'Arrigny (51). Habituellement notée de novembre à janvier, l'espèce est très rare dans nos contrées au printemps.

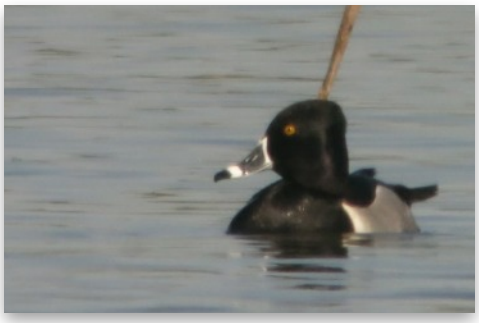

## MACREUSE NOIRE

La macreuse s'aventure rarement dans les terres en fin d'hiver, mais un individu est toutefois noté aux Ayvelles (08) le 5/03.

## VAUTOUR MOINE

Prénommée *Brinzola*, cette femelle de deuxième année, équipée d'une balise GPS, a traversé le département de l'Aube le 5/05. Elle y entre au niveau d'Etourvy, puis se dirige vers Chaource, Bercenay-en-Othe, pour quitter le département au niveau de Nogent-en-Othe. Réintroduite en octobre 2018 dans la Sierra de la Demanda en Espagne, elle quitte l'état de Burgos le 20/04 pour atteindre la Suède fin mai. Retrouvez son trajet complet sur ce lien.

## BUSARD PÂLE

Désormais d'observation annuelle, plusieurs mentions citent l'espèce : le 18/03 à Blumeray (52), le 31/03 à Herpy-l'Arlésienne (08), le 30/04 et le 23/05 à Mairy (08). Cette dernière constitue l'observation printanière la plus tardive enregistrée sur FCA.

## AIGLE ROYAL

1 individu noté en vol le 12/05 dans l'est marnais. Il s'agit de la 2ème mention de l'espèce dans FCA depuis les années 2000. Bien qu'il soit l'aigle nicheur le plus répandu en France, c'est celui dont l'apparition est la plus rare en Champagne-Ardenne.

## FAUCON KOBEZ

3 observations de l'espèce : le 26/04 à Lignon (51), le 28/04 à Saint-Loup-sur-Aujon (52) et le 13/05 à Pringy (51). Vu irrégulièrement dans notre région, ce petit faucon niche de la Hongrie à la Sibérie et hiverne en Afrique du Sud.

## MAROUETTE POUSSIN

Un mâle chanteur contacté en début de soirée le 23/05 en Argonne (51). La précédente mention date du 9/05/2015 à Chaudrey (10). À peine plus gros qu'un étourneau, ce petit rallidé a toujours été rare dans notre région, il recherche les plans d'eau entourés d'une végétation assez dense.

## BÉCASSEAU COCORLI

Deux individus signalés le 2/05 sur les étangs satellites du lac du Der (51). L'espèce est d'ordinaire observée lors de la migration postnuptiale. Il hiverne de l'Afrique occidentale à l'Australie et niche dans l'extrême nord de la Sibérie centrale.

## STERNE CASPIENNE

Rarissime au printemps, cette sterne de grande taille observée à l'accoutumée en halte migratoire, de juillet à septembre, entre ses sites de reproduction de la mer Baltique et ses zones d'hivernage en Afrique de l'Ouest. 1 individu noté le 14/04 au lac Amance (10).

## GOBEMOUCHE À COLLIER

1 couple noté le 4/05 à Parnoy-en-Bassigny (52), 1 mâle chanteur à Serqueux (52) le 7/05 et 1 mâle chanteur à Belval-en-Argonne (51) le 16/05. L'espèce trouve sa limite de répartition occidentale dans le quart nord-est de la France et recherche exclusivement les vieilles chênaie claires avec peu ou pas de taillis. Sa présence dans nos forêts s'étends de mi-avril à début juin.

## BRUANT LAPON

Cette observation est plutôt surprenante, puisqu'il s'agit du deuxième individu noté dans la région au printemps (29/04/2008 à Sommevoire (52)) et du plus long séjour réalisé par l'espèce en Champagne-Ardenne. Précédente mention le 1/11/2016 à Sommesous (51). Sur ces sites de reproduction Scandinave et du nord de la Russie, il affectionne les toundras.

# BILAN DES OBSERVATIONS MARQUANTES

## AMPHIBIENS

### PÉLODYTE PONCTUÉ

Les premiers individus sont notés à Urville (10) le 19/03, dans un bassin d'orage. Viennent ensuite des observations à Herpy-l'Alésienne (08) le 31/03 et 6/04, puis à La Rothière (10) et Petit-Mesnil (10) le 11/04. Les observations atteignent un pic lors de la 2ème décade d'avril.

## RHOPALOCÈRES

### CUIVRÉ ÉCARLATE

*Lycaena hippothoe*

L'espèce n'est plus présente que dans les massifs montagneux et dans le nord-est de la France. Les observations champardennaises ont lieu presque essentiellement dans les Ardennes et quelques fois dans le nord de la Marne. Ce printemps, des imagos sont signalés à Manre (08) et à Regniowez (08) les 26, 29 et 31/05.

### AZURÉ DU SERPOLET

*Maculinea arion*

1 individu signalé à Manre (08) le 25/05. Il s'agit de l'observation la plus précoce de l'espèce dans FCA. En CA, cet azuré est principalement observé sur des pelouses de la plaine de crayeuse et sur les coteaux de l'ouest marnais.

### CITRON

*Gonepteryx rhamni*

Largement répandu dans toute la France, le Citron a été le lépidoptère le plus saisi dans FCA pour cette période printanière, avec 1 174 mentions, soit ¼ des observations totales de rhopalocères !

## HÉTÉROCÈRES

### LA POUDRÉE

*Eurrhypis pollinalis*

2 imagos sont notés le 30/05 aux Riceys (10). Il s'agit de la 3ème mention de l'espèce dans FCA. Ce petit hétérocère recherche des milieux ouverts et bien ensoleillés, sa période de vol s'étendant d'avril à juin.

### PYRAUSTE VIOLETTE

*Pyrausta ostrinalis*

1 individu observé le 20/04 à Manre (08). L'imago est coloré de rose sur ses ailes antérieures et de noir sur ses ailes postérieures, constellées de bandes claires. La chenille se nourrit sur le serpolet. Il s'agit de la 3ème mention de l'espèce dans FCA.

**Date des premières observations avifaunistiques 2019**

| Espèce | Date | *Localité(s)* | Espèce | Date | *Localité(s)* |
|---|---|---|---|---|---|
| Caille des blés | 09/04 | *Champigneul-Champagne (51)* | Rossignol philomèle | 01/04 | *Droyes (52); Fontaine-les-Grès (10)* |
| Blongios nain | 15/05 | *Outines (51)* | Gorgebleue à miroir | 19/03 | *Belval-en-Argonne (51); Lentilles (10)* |
| Bihoreau gris | 16/03 | *Belval-en-Argonne (51)* | Rougequeue à front blanc | 30/03 | *Avize (51)* |
| Héron pourpré | 29/03 | *Dosches (10)* | Locustelle tachetée | 08/04 | *Périgny-la-Rose (10)* |
| Bondrée apivore | 26/04 | *Latrecey-Ormoy-sur-Aube (52); Poiseul (52)* | Locustelle luscinioïde | 01/04 | *Belval-en-Argonne (51)* |
| Busard cendré | 08/04 | *Coolus (51)* | Phragmite des joncs | 19/03 | *Outines (51)* |
| Balbuzard pêcheur | 16/03 | *Wassy (52)* | Rousserolle effarvatte | 21/03 | *Outines (51)* |
| Faucon hobereau | 23/03 | *Châtillon-sur-Broué (51)* | Rousserolle turdoïde | 07/04 | *Outines (51)* |
| Marouette ponctuée | 10/04 | *Autruche (08)* | Hypolaïs polyglotte | 18/04 | *Dosches (10)* |
| Échasse blanche | 27/04 | *Outines (51)* | Fauvette des jardins | 31/03 | *Grandchamp (08); Cheminon (51)* |
| Tourterelle des bois | 01/04 | *Vertus (51)* | Fauvette babillarde | 31/03 | *Cheminon (51)* |
| Coucou gris | 30/03 | *Cormost (10); Radonvilliers (10)* | Fauvette grisette | 03/04 | *Biermes (08)* |
| Engoulevent d'Europe | 16/05 | *Sompuis (51)* | Pouillot de Bonelli | 26/03 | *La-Loge-aux-Chèvres (10)* |
| Martinet noir | 09/04 | *Les Ayvelles (08)* | Pouillot siffleur | 10/04 | *Pieny (10)* |
| Guêpier d'Europe | 26/04 | *Piney (10)* | Pouillot fitis | 23/03 | *Courteranges (10); Cloyes-sur-Marne (51)* |
| Huppe fasciée | 22/03 | *Graffigny-Chemin (52)* | Gobemouche gris | 21/04 | *Rhèges (10)* |
| Hirondelle de rivage | 02/03 | *Lusigny-sur-Barse (10)* | Gobemouche à collier | 04/05 | *Parnoy-en-Bassigny (52)* |
| Hirondelle rustique | 06/03 | *Bucey-en-Othe (10)* | Loriot d'Europe | 18/04 | *Châtillon-sur-Broué (51)* |
| Hirondelle de fenêtre | 29/03 | *Courtisols (51); Narcy (52)* | Pie-grièche écorcheur | 05/05 | *Champignol-lez-Mondeville (10)* |
| Bergeronnette printanière | 19/03 | *Dienville (10); Virey-sous-Bar (10)* | Pie-grièche à tête rousse | 09/05 | *Les Ayvelles (08)* |

### *AGONOPTERIX CILIELLA*

Première mention dans FCA pour cette espèce signalée le 3/03 à Rhèges (10). Attention à la confusion avec une espèce similaire : *Agonopterix heracliana*.

### L'ALCHIMISTE

*Catephia alchymista*

Première mention dans FCA pour cette espèce observée le 28/05 à Outines (51). Ce lépidoptère possède une livrée sombre et il est reconnaissable grâce aux marques blanches des ailes postérieures. La chenille se nourrit de feuilles de chênes, parfois d'orme.

### GRAND PAON DE NUIT

*Saturnia pyri*

Avec ses 15 cm d'envergure, il est le plus grand des papillons de nuit d'Europe ! Cette saison, 7 mentions pour cette espèce du 27/04 au 14/05 : Esclavolles-Lurey (51), Marolles-sous-Lignières (10), Sainte-Maure (10), Romilly-sur-Seine (10) et Pouy-sur-Vanne (10).

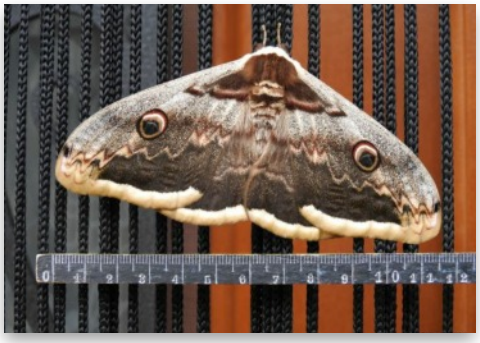

## ARAIGNÉES

### *LARINIOIDES SUSPICAX*

1 individu noté le 30/05 à Mussy-sur-Seine (10) et 31/05 Verpillières-sur-Ource (10). La détermination de cette espèce nécessite un examen détaillé des pièces génitales, permettant de la différencier avec l'Épeire des roseaux (*Larinioides cornutus*). Sans quoi, la saisie dans FCA se fera sous *Larinioides cornutus / suspicax*.

### DYSDÈRE ARMÉE

*Dysdera crocata*

Les espèces de sa famille, les Dysderidae, se dissimulent toute la journée dans une loge tissée sous des pierres, n'en sortant que la nuit pour chasser. Sous nos latitudes, elles fréquentent presque toujours les bâtiments. L'observation du 1/04 à Coulommes-et-Marqueny (08) s'est faite dans une maison !

### *TRACHYZELOTES PEDESTRIS*

1 individu noté le 31/03 à Laines-aux-Bois (10), le 21/04 à Troyes (10), le 24/05 à Mussy-sur-Seine (10) et les 25 et 29/05 à Drosnay (51). L'espèce fréquente habituellement les pelouses sèches et les milieux pierreux. Son corps est entièrement noir et ses pattes sont presque rouges (mais ses fémurs sont noirs!).

### *SIBIANOR LARAE*

De la famille des salticidés, cette espèce a été observée fin mai, dans le nord des Ardennes. De répartition paléarctique, celle-ci est rare et il s'agit de la première mention dans FCA. Elle vit au sol dans les milieux secs et chauds, fréquentant les pierriers des pelouses sèches et les lisières ensoleillées des boisements.

*Lézard des souches*

# ZOOM SUR … LES PAPILLONS DE L'ORTIE

## UN PEU DE PIQUANT

Les 6 espèces présentées dans ce zoom ont trois points communs : elles appartiennent à la famille des Nymphalidés, sont très communes et pondent sur les orties en tout ou partie. La Petite tortue, le Paon du jour et la Carte géographique sont totalement liés à l'ortie, tandis que le Vulcain peut pondre aussi sur la pariétaire ou le houblon. La Belle-Dame pond sur une trentaine d'espèces. Quant au Robert-le-Diable, il recherchera également le Noisetier, les ormes ou encore le houblon.

## CYCLE DE VIE

Ces Nymphalidés sont facilement observables au stade adulte de mars à octobre. Les individus issus de la dernière génération passent l'hiver dans des abris humides dont la température est constante (caves, grottes, terriers, cavités d'arbres). Au printemps, les imagos ayant survécu à l'hibernation ressortent au gré des premières belles journées ensoleillées. Petite exception toutefois avec la Belle-Dame, migratrice, qui arrive en avril après avoir traversé la Méditerranée.

## OÙ LES VOIR ?

Ce groupe affectionne les milieux ouverts et arborés comme les lisières, les clairières, les friches, les jardins et les vergers. La Carte géographique et la Petite tortue ont une petite préférence pour les lisières humides, tandis que le Robert-le-Diable affectionne les milieux bien arborés.

## VIVE LES ORTIES !

Pensez à laisser un carré d'ortie dans votre jardin : ils seront un site de choix pour les pontes et le développement des chenilles !

## 6 ESPÈCES DE NOS JARDINS

### Paon du jour
*Inachis io*

Le Paon du jour est reconnaissable grâce à ses 4 grandes ocelles colorés sur chaque ailes. La coloration de ses ailes a une dominante de rouge.

### Vulcain
*Vanessa atalanta*

Le Vulcain possède une coloration très foncée, agrémentée de 4 bandes très visibles de couleur rouges-orangées et des tâches blanches au bout des ailes.

### Petite tortue
*Aglais urticae*

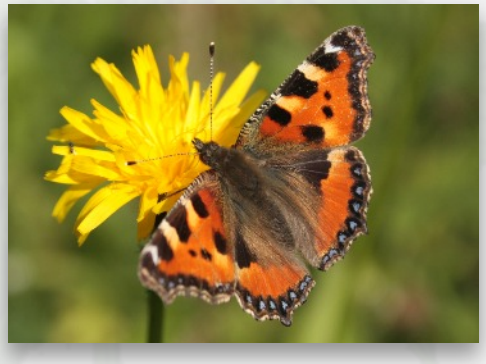

La Petite tortue présente une coloration orangée. Une série de tâches bleues agrémente le pourtour des ailes, ainsi que des tâches noires et jaunes sur la bordure supérieure de ses ailes antérieures.

### Robert-le-Diable
*Polygonia c-album*

De coloration orange à fauve, le Robert-le-diable présente la particularité d'avoir le bord des ailes très découpées. Il possède aussi des tâches noires.

### Belle-Dame
*Vanessa cardui*

De coloration fauve à jaunâtre, la Belle-Dame possède le bout des ailes noirs avec plusieurs tâches blanches.

### Carte géographique
*Araschnia levana*

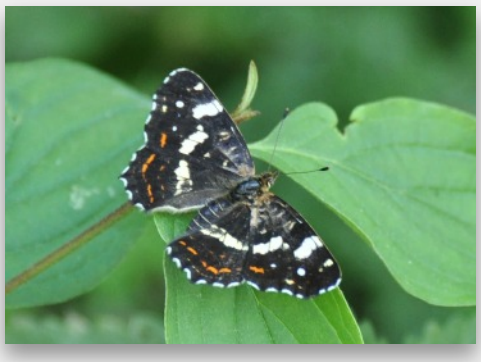

Sa coloration varie du orange à brun foncé (dimorphisme saisonnier très important) avec de nombreuses tâches blanches réparties sur l'ensemble des ailes.

# SORTIES NATURE

## RENTRÉE DES BÉNÉVOLES DU ReNArd

Le ReNArd organise le dimanche **15/09** une rentrée des bénévoles. Vous êtes donc invités à participer à un rallye nature, accessible à tous. Sur place vous trouverez un stand de l'association ainsi qu'une exposition photo dans la salle louée à cet effet.

Les premiers départs pour le rallye seront donnés à 10h. Les participants auront le choix entre un "rallye India'nature" (questions adaptées à tous les publics) ou un "rallye sherlock'nature" (questions 100% naturalistes à difficulté croissante). Le circuit sera balisé et vous trouverez au fur et à mesure de votre marche les indices pour tenter de remporter votre petit cadeau surprise ! Rdv à 9h30 à Gomont (08), sur la place de la mairie. À partir de 12h30, verre de l'amitié naturaliste suivi à 13h d'un repas en mode "auberge espagnole". Tout cela à l'abri dans une salle située derrière la mairie du village. Fin de la journée vers 17h30. Inscription auprès du ReNArd au 03.24.33.54.23 ou contact@renard-asso.org. Gratuit et ouvert à tous.

## CHANTIER NATURE EN VALLÉE DE L'AUBE

Le CEN CA programme un chantier nature le samedi **28/09** sur une pelouse calcaire de la Ville-sous-la-Ferté (10). Les bénévoles volontaires sont les bienvenus pour restaurer ce milieu naturel patrimonial. Rdv à 9h. Lieu de rdv communiqué à l'inscription. Durée : 3h. Inscription au 03.25.20.50.50 ou ybrouillard@cen-champagne-ardenne.org. Gratuit. Tout Public.

## JOURNÉE DES BÉNÉVOLES LPO

La Fête de la Grue et de la migration (du 19/10 au 27/10) est un événement incontournable du lac du Der en automne. Afin d'accueillir au mieux les visiteurs, la LPO organise une journée de formation pour les animateurs bénévoles le dimanche **29/09** au Lac du Der (51). Rdv à 9h. Durée : 8h. Plus d'informations auprès de la LPO CA au 03.26.72.54.47 ou champagne-ardenne@lpo.fr. Inscription obligatoire. Gratuit et ouvert à tous.

## EUROBIRDWATCH EN ARGONNE

Le CEN CA et la LPO CA vous invitent à la journée de la migration sur la RNR des étangs de Belval-en-Argonne

(51), le samedi **5/10**. Durant cette journée, vous pourrez observer certains oiseaux migrateurs et en stationnement, tels que des Anatidés (Sarcelles d'hiver, Oies cendrées, Fuligules morillons et milouins…) mais aussi des oiseaux en migration active passant au-dessus de nos têtes. De 8h à 12h30, un point fixe d'observation des oiseaux en migration aura lieu avec une initiation à l'identification des cris de passereaux en migration. Puis à 14h, une sortie découverte des oiseaux migrateurs présents sur les étangs aura lieu. Rendez-vous sur le parking situé à la sortie de Belval-en-Argonne (direction Givry-en-Argonne) le long de la route D354. Renseignements au 06.88.32.74.84. Gratuit et ouvert à tous. Prévoir des bottes.

## CHANTIER NATURE BARROIS

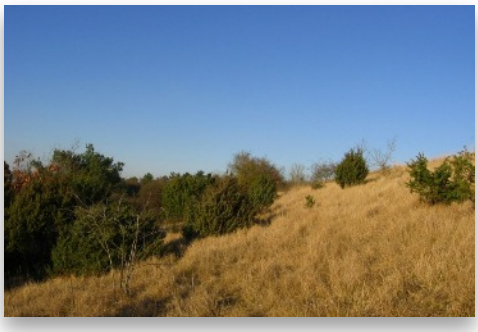

Le CEN CA organise un chantier nature le samedi **12/10** sur une pelouse de Saint-Usage (10). Les bénévoles volontaires sont les bienvenus pour prêter main forte. Rdv à 9h. Lieu de rdv communiqué à l'inscription. Durée : 3h. Inscription au 03.25.20.50.50 ou ybrouillard@cen-champagne-ardenne.org. Gratuit. Tout Public.

*Vallée du Flagot*

# Le Collectif Faune Champagne-Ardenne

Association d'étude et de protection de l'environnement fondée en 1991, l'Association Nature du Nogentais (ANN) a pour objectifs la connaissance, la protection et la valorisation du patrimoine naturel du nogentais (autour de Nogent-sur-Seine).

En juillet 1999, l'Association Soulaines TOURISME ENVIRONNEMENT s'est vue décerner le prestigieux label de "C.P.I.E. du Pays de Soulaines". Les activités du C.P.I.E. du Pays de Soulaines se déclinent en trois volets : chercher, développer et transmettre.

Le Conservatoire d'espaces naturels de Champagne-Ardenne est une association loi 1901 dont l'objectif est la préservation des milieux naturels remarquables de la région. Il est gestionnaire de 225 sites naturels (pour 4264 ha) et de 9 réserves naturelles nationales et régionales.

Créée en 1991, la LPO Champagne-Ardenne est une association à but non lucratif qui a pour objet d'agir pour l'oiseau, la faune sauvage, la nature et l'Homme, et lutter contre le déclin de la biodiversité, par la connaissance, la protection, l'éducation et la mobilisation.

Le Parc naturel régional de la Forêt d'Orient est un territoire regroupant 58 communes, 22 000 habitants sur 820 km² dont la mission est de protéger et mettre en valeur un patrimoine aux richesses exceptionnelles, tout en contribuant à son développement économique.

Créé en 1976 afin de préserver les patrimoines naturels et paysagers, le Parc naturel régional de la Montagne de Reims s'étend sur 65 communes. Il agit quotidiennement en menant des inventaires, en restaurant des habitats remarquables, mais encore en animant deux sites Natura 2000.

Créé en 1995, le ReNArd a pour objectif la connaissance, l'étude et la protection de la nature dans le département des Ardennes. Association à but non lucratif, ses activités sont orientées sur les études scientifiques, la protection de la nature, la sensibilisation, l'information.

Créée le 23 avril 1991, la Société française d'odonatologie (SFO) a pour but de développer les recherches scientifiques sur ce groupe d'insectes. En région, l'association partenaire est représentée par un coordinateur.

L'Office des Données NATuraliste du Grand Est fédère plus de 20 structures qui ont pour objets statutaires la connaissance et la protection de la nature de la Région Grand Est. Par son rôle fédérateur et de soutien aux associations fédérées, ODONAT Grand Est favorise la collecte et le traitement des données issues des associations membres, afin de faciliter leur diffusion et d'optimiser leur utilisation.

*Bergeronnette des ruisseaux*

Cette synthèse n'est pas exhaustive. Les données utilisées proviennent de faune-champagne-ardenne.org, saisies entre le 1er mars 2019 et le 31 mai 2019 (extraction le 15/07/2019). Il est possible que certaines observations n'aient pas été incluses, par exemple pour des raisons de confidentialité.

Nos remerciements vont aux relecteurs ainsi qu'aux observatrices et observateurs de faune-champagne-ardenne.org, chaque jour de plus en plus nombreux.

*Rougequeue noir juvénile*

*Crédits photo : Yohann Brouillard, Katia et Lucile Cenizo, Fabrice Croset, Marie Deligny, Aurélien Deschatres, Jean-Claude Deschatres, Julia D'Orchymont, Denis Fourcaud, Emmanuel Leroy, Michel Jamar, Aymeric Mionnet, Julien Rougé, Laurent Rouschmeyer, Delphine Persyn, Jérémie Potaufeux, Pierre Zimberlin.*

Rédaction et réalisation :
LPO Champagne-Ardenne
Ferme des Grands Parts - D 13
51290 OUTINES
champagne-ardenne@lpo.fr
03.26.72.54.47

Cette lettre est réalisée avec le soutien de :